京城日報 夕刊
THE KEIJO NIPPO
昭和二年七月二十五日 【月曜日】
第七千六百十一號 【第三種郵便物認可】

南北妥協絶望か
蔣氏代表の退京を機 にいよいよ影を薄くして行く

【北京二十三日發電】在京中の蔣介石氏の代表は妥協に關する蔣氏側の主張を確めたので蔣氏に報告すべく二十三日北京を退京した、山西から來た閻氏代表はなほ殘つて會商を續けて居るが、妥協問題はこれを機として愈よ影を沒して行くものと見られる、南京に向つた代表は殆んど絶望を以て去つたのである

破竹の勢で 山東軍前進す
徐州奪還も近いか 濟南市中も之に景氣づく

【濟南廿三日發聯合】郯城を占領した山東軍の許琨、程國瑞、徐源泉各軍長の指揮する部隊は破竹の勢ひで前進し廿二日臨沂を占領して南軍の鐵砲軍三個、小銃三千五百を分捕り兵士三千を捕虜として引續き利國驛に進擊中である、徐州の奪還も切迫すと一般に認められてゐる、これがため濟南市中の景氣も活氣づいてゐる、

取引を開始 日貨排斥取締令發布の其後 先を爭つて

【上海二十三日發電】支那商人は日貨排斥の苦痛に堪へ兼ねて居たが排斥運動取締令の發布後態度を一變し先を爭つて取引を開始したが排日貨同盟會ではなほ檢査を勵行して輸入商より支那商に引渡しの途中にある商品を押收するものがあり夕刻から宣傳隊を出し排貨の宣傳に努めて居る

十五日退京隨從のはず

海州を奪還

【北京二十三日發聯合】山東軍は二十一日江蘇省海州を奪還した、蔣介石氏は武漢政府に備へる必要から北方前線を淮北の線まで引下げるつもりらしいと

【上海廿三日發電】鎮江二十二日發外人側に達した報告によると南軍はすでに海州を拋棄した外浦口にあつた南軍にも全部撤退を命じ目下運河により盛んに鎮江方面に軍の輸送を行つて居ると、なほ信ずべき筋の情報によると南軍は奉天派が依然妥協に應ぜず南下を決行するなれば長江以北を拋棄し兼ねまじき形勢である

ずるい 馮將軍
兩股を極めて 形勢を觀望

【北京廿三日發聯合】蔣介石氏より徐州方面の攻擊を受けつゝある馮玉祥氏は部下をして他方武漢政府とも連絡を保たしめ酷かに南京、武漢兩派の勢力の消長を觀望しつゝあるものゝ如くである

飽くまで討伐 奉天派の決意

【北京廿三日發電】張作霖氏は依然として強硬態度を持し徐州會議の結果南京政府より毎月數萬元の補助を受け武漢政府討伐を勵行せ

南方大同團結の機運?

【北京廿三日發電】三角同盟成立と同時に馮玉祥氏を中心とする南方大同團結の氣運再び動き近く開封會議を開催し武漢南京各代表列席して國民黨內部の結束を計るため合議するとの說あり、又一說には閻錫山氏もこの會議に贊同し代表を派遣する決心であると

るに拘らず共産派と共に廣州に據りて反蔣反奉運動を盛んにし露骨なく最近蔣介石氏より即時南京に來り進め武漢討伐の協同動作を執らんことを要求したが何等回答を與へず尚く武漢派に投じた者とみられる奉天派は當面の問題として飽まで武漢討伐に當たるべく緩慢なる[illegible]

增兵の諒解 ク總督と張作霖氏の會見

【北京廿三日發電】廿二日入京の安南總督クローデル將軍は廿三日午後三時張作霖氏と會見し時局に關する意見を交換しかつ佛兵增派の諒解を求めた、なほ同總督は[illegible]の鐵道線警備に增兵する方針であると

四頭政治を改めて 滿鐵中心で行く
—田中首相の決心 外相兼攝の長引くだけ注目さる

【東京電報】いはゆる滿蒙四頭政治の弊は早くから論議せられ田中首相は組閣と共に外相を兼攝し滿蒙研究中のところ最近に至り大體方針を決定するところがあつた、卽ち

一、滿蒙四頭政治の弊を除去するため大滿鐵中心主義を執り關東廳を滿鐵中心の滿鐵管轄をイギリスの東印度株式會社における關係の如き組織とする

二、その結果滿鐵附屬地における教育衛生に關する行政權の外或る程度の警察權司法權等の行政權を與へ滿洲地方に關する限り外交の事務について或る程度奉天政府と交涉を爲たしめる

三、關東州の如き變更を加ふるについては日露戰爭によつてロシアより讓渡せられたる權利以上のものを滿鐵總長に附與することとなるので支那側に奉天政府と交涉する張作霖氏と近く交涉を開始すること

四、滿鐵社長を滿鐵總裁と改めること

等でこの首相の決心は外相兼攝持續の事情と相まつてその成行は頗る注目を擲はれてゐる

愈よ出來る 移住組合聯合會
來月初め總會を開く

【東京電報】政府から百七十萬圓の低資融通を受け各府縣一組合その家族は一組合二百家族を限度として海外に企業移民を送る海外移住組合の組織計畫はその後進捗して來月はじめ內務省にその移住組合を統轄する移住組合聯合會の設立總會をひらき定款、事業計畫等を決定することになつた、會長には鈴木內相、理事長には前ブラジル大使田付七太氏を起用し、本年度に設立される組合は五組合で、聯合會が、いよいよ出來れば政府の斡旋で先づブラジルに土地を買收しこれに各組合から移住民を送り小植民地が建設されるものである

株內氣配

株式 未だ一般の警戒氣分なれども今や買氣は公債より株公債の電力電鐵株に轉向し金融相場實現の機運は愈々熟しつゝあり買繕取の要あるべし(氣配)

一日拋つた帝位を 襲はんとするも愛慾から
戀の宮樣羅國のカロル殿下 羅國の革命騷ぎ

ルーマニア皇帝フェルヂナンド一世陛下の崩御と共に起こるべき問題は皇位繼承問題である。陛下崩御と共に當然皇位を襲ぐべき第一皇子カロル殿下は二年前ルーマニアの或るタイピストと手を携へ、正統の皇太子妃ギリシヤの王女ヘレナ妃と離別でパリに走つたため、昨年一月四日皇太子の權を剝奪された事は何人も知る處である。これがためカロル殿下の第一王子にしてフェルヂナンド陛下の皇孫ミカエル殿下が同國の憲法に從つて皇太子に推され、しかして今度同殿下が新皇帝に推戴されたのであるが殿下は未だ纔へ年七歲であるから、昨秋先帝一度病氣に罹られた當時、ブラチアノ政府は讒讐の陰謀を警戒して法律を以てフェルヂナンド陛下の皇弟ニコラス殿下、ルーマニアの總主教たる加徒力教大僧正および大審院長の三名を以て組織する攝政會議を設立し、陛下萬一の場合ミカエル殿下を扶翼して國務を執らせる事にした。

◇その後ブラチアノ政府は瓦解し、皇位に野心ありと稱せらるゝアベレスク將軍が政府を組織するや、一方カロル殿下の復位を主張する農民黨と提携を畫策すると共に、皇后メリー陛下を攝政とする運動を企てた。然しこの畫策は遂に物にならず、本年六月皇帝の長患に乘じて王位篡奪の陰謀を企てたといふそしりを受けて辭職し、今度はまた自由黨首領ブラチアノの後援するスターベー公爵が農民黨より四名の閣員を迎へていはゆる擧國一致內閣を組織し、皇位繼承に關しては憲法を擁護するゝの態度を表した

◇他方パリにあらせられたカロル殿下は去る四月フェルヂナンド陛下が一度御危篤と傳へられた時の如き、ひそかにルーマニア入りを企てられた事もあり、現に今度の事である。カロル殿下にはすでに早くパリを脫出された。又最近の外電によれば、ルーマニヤには今や革命が起こり大騷動を惹してゐるとの事である、しかしてこれはカロル殿下が皇位を纂奪せんことを要求されたに原因するといふことである。卽ち今やルーマニヤはカロル殿下擁立派と反對派の二つに分れてゐるのであつて、そのいはゆる革命なるものもこれに起因するものである。廿一日カロル殿下がパリを脫出さるゝ當時愛妃ルペスクが記者を捉へて耳元に私語いた一節は、パリ廿一日發電として本紙に既報せるところであるが、一旦は愛ゆゑに皇位をなげうつた殿下も、今は戀愛から再び帝位を襲はれんとせるのである。(寫眞はカロル殿下とミ[illegible]ル新帝)

大葬に參列を拒絶さる カロル殿下

【ナウエン廿三日放送】ブカレストよりの報道によればルーマニヤ前皇太子カロル殿下は先王の大葬儀に參列の希望を拒絶されて居る今やルーマニヤの輿論の視線は殿下に注がれてゐる、パリ報道はカロル殿下はルーマニヤ國王と自稱しルーマニヤ國民の受けはよいといはれてゐる

交通省を設け 兩省を廢せ
檜玉に上つた 文部省と司法省 政友會の行制意見

【東京電報】政友會政務調査會では目下行政機關組織の改善につき調査を進め一部はすでに行政制度審議會で調査中であるが、その外未定項ではあるが黨內に相當贊成があつて注目すべき案件となつてゐるのは交通省の新設、文部省の廢止、司法省の廢止の三案である

交通省の新設 交通省は通信交通航空に關する總ての行政を統一する事務機關とし鐵道省、遞信省の大部分と內務省の一部の事務を管掌し、現業方面のみ別に現業局を設置する

文部省の廢止 は地方自治制確立に關する政友會案が實行されれば當然文部の行政事務が縮小せらるると共に直轄學校の行政に大學總長に適當の權限を與へ宗教、學校衛生の如きは內務の類似課に併合すべしといふにある

司法省の廢止 は主として司法權の獨立を擁護せしむる趣旨に出でたもので廢止後の組織は(一)裁判所に對しては大審院長(二)檢察行政に關しては檢事總長がこれを統轄し天皇に直隸する但し刑事政策、監獄行政については內務省に、諸法案の立案は法制局に委任する、といふ趣旨で近く政府に提出のはずである

拓殖省案は有望 近く行制會から首相に進言

【東京電報】現內閣は在野時代から拓殖務省の新設を主張し來たので該案問題はいよいよ具體化するに至つた、しかして本件は政友會が在野時代多年にわたり唱導したる所であると共に若槻前內閣もこれが實現を期したる所なので政府部內の意向も大勢は新設に傾くに至り近く該審議會幹事會の議を經て首相に對して春の建議をなすことになつてゐる

日支條約改訂期 三月延期通告 支那から日本に

【北京二十三日發電】北京政府は日支通商條約改訂期限が滿了と成つたので更に三ヶ月期限を延期する事に決定しその旨日本公使館に通告して來た

兩國の川開きに 當込んだ朝鮮博
兩國に集つた都人士三十萬 絶好の場所とされた博覽會 —時間延長までして大雜沓

【東京支局特電】朝鮮博は連日炎暑の都の人氣を博し非常な賑ひを呈してゐるが、二十三日夜は大江戶の夏を飾る兩國の川開きが行はれたので涼を追ふ都人士の群は兩國へ兩國へと押寄せ、午後七時頃には兩國橋を中心として

◇……約三十萬 の人で埋まり、暮やみの空に煙火が間斷なく打揚げられ美しい閃光が大空に飛びちり水面に映ずる樣は實に壯觀で朝鮮博覽會場からこの眺めが一目に見られるので人の波は博覽會場へなだれ込み、二階、三階、屋上は雜沓を極め、四階の窓といふ窓を埋めるといふ騷ぎで事務局では特に午後十一時まで開館を

◇……延長した この大群は夜半に至るも會場內に人の波が減ずることなく來會者の雜沓を呈してゐた

期米

期米 關先當限約一萬五千石の渡米決行格據と中先狂烈賣り崩しに[illegible]惡報に[illegible]一般は漸く賣り人氣猛烈となり米價の革命などと突飛なる軟論も散見し始めたが九月以後の天候の經過如何を待たずして今直ちに本年の米作を豫斷するは危險にて目先は尙ほ揭近の中心に行き過ぎ安からんも來月上旬頃には底入れして可成りの急反發があるだらうと見らる、氣配は弱含み

劍俠艶魔
幕末祕錄 (四) 渡邊默禪

長崎會所

以前の長崎は、營業で一番早く、歐洲文化の呼吸に觸れた貿易港であるだけに、市の自治制の如きも四百年の澤形をとつたものか、その組織はなかなか進步したもので、獨逸のハンブルヒ、ブレーメンの諸市に似通つたところがあつたと傳へられてゐる。まづ全市の行政事務を統べる者に町年寄がある。是は文祿年間に町々の頭人に選ばれたのが始まりで、その頭人が町年寄となつたものである。天正年間には四人であつたのが、後には七人となり、外に[illegible]二人を增して九人となつた。[illegible]は[illegible]七十俵、[illegible]人扶持に過ぎないが、いづれも[illegible]門閥で[illegible]の商で、苗字帶刀をゆるされ、大きな玄關構への邸宅に住み、代々その職を世襲して來たものであるから、市民に對する勢力の強さは今の市長の如きものではなく、長崎奉行といへども一目をおいた位だつた。

それから各町毎に一人の乙名と町長があり、銀四貫目の扶持で、一ヶ年の自治と他町との接觸とに當たつてゐた。乙名の下役の組頭二人(銀二百匁の手當て)、日行司一人(手當て銀三百匁)を輩出して事務を取扱はせ、何か問題があると町民を召集するの機能があつた。これもなかなか威張つたもので、町民であつても直接面會することは容易でなく、總寄合の席上でも上座に儼然と構へ、殿樣のやうに取澄まして命令したものださうな。土地の習慣として他國者の借家住居を嫌疑すること甚だしく、集會の際などは、これらのプロ階級は冷たい廊下に孫を敷いて坐らせられ、遙に乙名の顏を拜まねばならぬほど特別待遇をされ。しかしそれだけ市政は隅々まで徹底するやうによく行屆いた。

長崎會所は、商業會議所と公會堂と市役所とを兼ねたやうな市有のビルデングであつた。その起原は、延寶三年、本興善町の五ケ所宿老會所を八百屋町に移して市法會所と名づけたのが濫觴で、貞享二年に長崎會所とあらたまり、元祿十一年更に長崎會所と改稱し、外國貿易を一手に取扱ふの機能を幕府から與へられたのである。會所は五棟の大きな家屋に必要以外の室までも幾つか設けられ、ちやうど巨刹の伽藍のやうなひろびろとした構へで、夜などは狸が化けて出て、人をおびえさせたほどの廣さであつた。

こゝを管理する市の役人に頭取(町年寄のうちから二人が就任する)の下に調べ役、目付、請拂役などがゐて、貿易事務一切を取扱つたものだ。

會所の屋敷內に幾棟かの倉庫がならんであつた。尺く數寄一方の造りで目にてりはえる壁の白堊と四方にらみの鬼瓦は、長崎の繁榮と繁盛とを語るもののやうに[illegible]を誇らかに象徵化してゐた。

そのころこの倉庫のなかには何物を入れてあつたか。輸入の雜色(雜貨)、銅[illegible]りの品、この見積り高、金四百六十五萬七百五十貫、外に銀三千三百卅五萬六千三百貫が、この大金庫の中に寢轉んで大いびきをかいてゐたのである。

この銀は當時における貨幣交換の標準であつて、今でも古物商仲間の一つの符牒となつて殘つてゐる。銀は通例六十匁を一兩とし、錢相場の變動によつて高低があつた。錢相場の時には一匁につき百八文どまりに市價が維持されてゐたけれど、窮乏の際には錢相場が下つて、百六十文に評價されてゐた。で、これを貨幣に換算すると、ちやうど[illegible]の値が七萬五千百兩余、金銀五十三萬八千余兩といふ大きな額になる。

〆六十一萬三千兩からの金と品とが入つてゐるこの倉庫に狙ひをつけ、一つかみに強奪しようと計畫した賊團があつたとすれば、それは支那名物の馬賊、フランスのチュードンス、カルマン以上の恐ろしい大泥棒である。會所の役人だちが怖毛をふるつて騷ぎ出したのも無理からぬことだ。

問題は會所にどうしてそれほどの夥しい市有財産が貯へられてあつたかである。が、長崎市の財政史に通じてをらるゝ諸君は、敢て不思議にも感じられぬであらう。

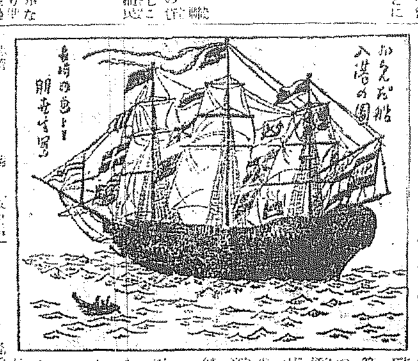

あすの天氣 241

豫報 曇一時晴

溫度 廿四日正午 [illegible] 廿三日最高 [illegible]

高氣壓は本部から渤海に擴がり滿洲北部及び支那內陸は氣壓が低い、蒙古、南支那海には颱風があるが今の處詳細は不明である全鮮天氣はよく中部內陸には霧があつた、明日は曇がちで暑い

復興貯蓄債券 貯金會

第十一回復興貯蓄債券は[illegible]

特典
一、債券購入取纏め手數料を交付すること
二、番號登錄三ケ年間無料取扱をなすこと
三、債券郵送料は勸業銀行に於て負擔すること
四、債券の番號指定に對しては期限付ずの限り之に應ずること
五、但し抽籤番號の所謂組合せ[illegible]
六、貯金會の貯金を以て購入せる債券に對する[illegible]

今評判の
淋病內服藥 小川氏オプトロール
△淋病難治に苦しむ人試みに其小瓶を求めて本藥の眞價をためされよ
△難治の淋疾、淋病は誠に厄介な病氣であつてこれ迄よい治療法はありません[illegible]
製名 小川氏オプトロール
ドクトルオブファマシー 小川研究所長 小川龜重氏
日本一手販賣元 日米商事株式會社藥品部 東京市小石川區音羽町六丁目

本藥は各地知名藥店にあり
京城 川浪・新井 山茶 南海堂
大阪 高橋・丹平・小林◇ 京都 田中 川杉

耳鼻咽喉科專門
坂井醫院
醫學博士 坂井清
入院御隨意 診察時間 午前九時より午後三時まで
京城府大門通日本生命ビルヂング

內科 小兒科
今村醫院
院長 今村豐八
入院隨意
京城本町

安心して買へる
優良 種苗は內容充實 東京興農園へ
無代進呈 秋季農家便覽
東京 淀橋町

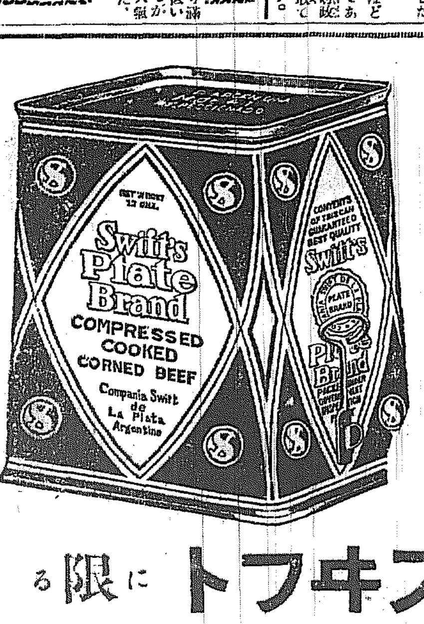

コンビーフは スヰフトに限る
全國食料品店にあり 品切の節は三越へ御注文願ひます

日曜スケッチ
水を戀ふる人々のむれ
神の祈りも眞平ご免と 避暑へ避暑へ

燃えつく樣な強い太陽の光が地上を照りつける、酷暑に喘ぐ人々は或は水に、山に氷に暑後の涼味を求める◇けふ（廿四日）大京城の避暑地も凄さそのものでうづまつてゐる◇昨廿三日夜から今朝にかけて京城驛は避暑客で大混雑元山行の夜行は數輛を增結してもまだ足らず三等客が二等にきりかへたものも數

山へ、大衆も高級も、身輕な避暑客は數は餘り見受けられない、◇仁川方面行の列車には午前八時半の列車は二十九時十五分の列車には四輛を各增結をした午前十時發の釜山行は暑いためでもあらうが今日は何だか寂しくみうけられる◇龍山行の電車はどれもこれも鈴成りの盛況、漢江のボートに思ひをはせてである◇普通の市民は出ましたね氷をかきながらおやぢさんの嬉しい顔

こんなに暑くちや見物に來る人はどうかしてゐます、常設館も涼しいつはら山街頭の通り顔に近く人さんの姿がチラホラ見えるだけ◇神々たゝふる教會もけふは靜まれ、教壇から說教する牧師さんの額から流れる汗の玉は氣の毒とさへ感じられる◇果物類は店頭によくうれる西瓜はその筆頭、京城驛頭にあ桃もまたよくうらになくなつてしまつた

オール京城軍と大每の一大會戰
慶熙、殖銀、遞信、京電、府廳の五强の精鋭をすぐつて組織
來る廿八日に擧行

滿洲遠征軍に二戰二勝し、遞信軍を輕くあしらつた大每軍は、けふの對殖銀戰を最後に、京城における四回の戰ひをへて明廿五日は平壤、廿六日は安東で滿洲に轉戰し、廿七日再び入城することになつた、その機會を逸して、初々しい一戰を交へ斯都のファンに強い刺戟と、新らしい期待を與へやうといふので本社は來る廿八日大每對オール京城の大試合を擧行することになつた。オール京城軍は慶熙、殖銀、遞信、京電、府廳五強の精鋭をすぐつて新に組織したもので、その實力は未知數であるが、京城における强チームを打つて一丸としたチームだけに、その實力を充分に發揮しうれば、恐ろしい底力を發揮するに違ひない。龍山鐵道軍は恰も對抗戰のため內地遠征中であるからこの聯合チームに參加することが出來ないが、一昨年來朝し、シカゴ大學チームを撃破した時鐵道、慶熙の聯合軍を組織し半島球界に一大ショックを與へたことはファンの等しく知るところである。今回の五強聯合軍は一昨年のそれとは趣と面目を一新し、堅攻の陣容に、新興、殖銀、遞信、京電、府廳の各軍から、生粹の新進、花形選手をすぐり、攻擊に守備に、最大の威力を發揮して大每に挑戰を試みやうといふのである。オール京城軍のメンバーはすでに出來あがつて居るが、更に參加各軍において愼重な協議を遂げた上で發表することになつてゐる。なほメンバー發表とともに練習を行ひ來たる廿八日の試合當日までに充分の意識を練るはず

白米値下げ

京城米穀組合は二十三日午後六時より總會を開き白米のキログラム建は卸し小賣共八月一日より實施することと同時に二十五日より白米各等とも一石につき五十錢づゝ値下げすることを決議した

バタビアから和蘭へ

【ナゲエン二十三日放送】オランダのフォッカア型旅行機はアメリカ

引きも切らぬ朝鮮視察の人達
『朝鮮博』に刺戟されて けふも慶大の一團

帝都の人氣の焦點となつてゐる我社主催の朝鮮博覽會に出陳され實際の朝鮮の文化にあこがれこれが視察研究に渡鮮する者が續々ある中に廿四日は慶應大學長岐氏外十四名が來城本社を訪れ『朝鮮は素晴らしいもので、朝鮮の人の人氣は素晴らしいもので、金剛山の雄大、古典的な朝鮮の建築美、キーサンの舞踊など私等の注意をひく大きな興味を與へて呉れました、今までこれ程の注意を拂はなかつた、私等の目を開かせるものばかりでどうしても實地踏査をしてみたくて堪らなくなつてやつて來た譯です』今回の視察の結果は實に意義あるものです私等はこれから平壤方面を經て鴨綠江を渡り滿洲に視察の豫定と語つた

亂暴な床屋

【新義州特電】新義州眞砂町支那人床屋經營者劉大海（三七）は二十三日客である新義州米商金秉彬（三七）が仕事が荒くて叩りやうが下手だといつたのに腹を立て手にした西洋カミソリで金の顔面を斬りつけ重傷を負はせた

二名を引致し極秘裡に取調べ
某重大事件に關連か
鍾路署緊張を呈す

鍾路署の高等係は二十四日早朝府內某方面より二名の朝鮮人を檢擧し日曜にも拘らず三輪高等主任以下係員總出で極秘裡に嚴重なる取調べを行ひ急に手錠を持ち出すやら非常な緊張ぶりを示して居るが某重大事件に關係あるものゝ如くである

一婦人の身で世界を冒險旅行
故スチンネスの愛娘が ドイツから日本へ

一昨年逝つたドイツ財界の巨頭故ユーゴー、スチンネスの愛娘フロレイン、スチンネス孃は今回世界漫遊を思ひ立ち去る五月二十五日ドイツのフランクフォートを出發した。途中元氣な孃はトルコの軍事地帶を無斷通過したとのかどで四日間同國官憲に抑留されるなどの冒險旅行を續けつゝ、六月二十一日にボスポラス海峽を横斷して、ラビアを通り拔け、いよ〱東洋の目的地日本に向つて旅行を續けてゐる。フローレイン孃は今回の世界一周用として特に旅行自動車を持つてをり、東洋の旅行は總て自動車の旅を續けるとの事であるなほこの漫遊中にはペルシヤ、印度、支那の奧地と殆ど探險的の冒險旅行である。日本から南アメリカに向つて出發し、來春二月にはアメリカを通過し、スペイン、フランス等を經由して本國ドイツに歸國する豫定であると（コンスタンチノープル特電）

ゆり落されて人事不省

廿四日午前九時廿分頃府內鍾路一丁目において東大門發鍾路行電車第二七一號より氏名不詳四十歲位の朝鮮人が顚落頭部を地上に強打し人事不省に陷つたので直に赤十字病院に擔ぎ込み手當て中だが生命危篤

人道橋下に屍體漂着

廿四日午前十一時頃漢江第二人道橋下に一個の老人の死體があつたのを發見、公州郡金仲淵（四六）と記された民籍謄本があつた他殺か自殺か判明しないが當局の命により野村司法主任は直に現場に急行した

モヒ事件の首魁逮捕
自宅に舞ひ戻つた所を

鍾路署に檢擧されたモヒ大密賣團の首魁である府內某は逃亡中であつたが二十一時頃自宅に舞ひ戻つた所を逮捕された

八幡野球戰延期

【大邱特電】全大邱對八幡製鐵軍の第二回野球戰は廿三日午後一時半より大邱東雲町公設グラウンドに於て擧行される筈の處廿五日午後一時半より行ふ事になつた

畫壇の寵兒 姜信鎬氏溺死
帝展にも入選した新進 南江で游泳中に

【晉州特電】洋畫の新進畫家姜信鎬氏は二十三日午後八時頃南江において游泳中溺死した同氏は本年の帝展に入選し李王職及び總督府等に買上げの光榮を受けたほか中央展に二回特選され前途を囑目せられた畫家である。なほ同氏は七月二十六日より個人展覽會を開く豫定で京城より歸鄕し作品もかり受け全くの準備を終つてゐたものである、

溺死した姜信鎬氏

金鍚護士溺死す
鮎狩りに出かけて

【晉州特電】辯護士金鍾錫氏は家族同伴にて晉州より一里上流に鮎狩りに赴き投網をして居る際、誤つて淵に落ち溺死した、氏は頭腦明晰と若くして美しき夫人の外愛嬢が二人揃つて內鮮人何れにも評判はよかつた

夏の夜の—クローズアップ【2】
涼風に更くる迄
花虫佳人野郎をこき交ぜて
本町の夕べ 平田生

本町の出盛るのは午後八時頃からである、土用に入つて三日、暑い盛りで日中の灼熱は猛烈であるが夕べの涼味は又格別である、涼を追ふて爽快たる涼風に更くるまでぶらつく夏期休暇の學生等は山に海にと遊ぶらうか溜にひたらうかと運動具店の飾窓にリュクサック、水泳着、浮き袋を陳列する、樂器店のラジオが今日のニュースで涼客を騷す雜誌店の新刊雜誌に見入る令孃の後姿が美しい、西瓜、甜瓜の呼び聲が人氣を呼んでゐる

◇—◇

殊に涼味を感ずるのは草花屋で、ダリアの紅、夏菊桔梗の純白、水草の綠、藁束に宿す露の清々しさ涼風を送る植木屋の風鈴、こゝも生き〱した綠が心地よい、蟲屋も出てゐる、きりぎりす、鈴蟲まつ蟲は都會の眞中ではや「秋」への行進曲を奏してゐる、三伏の酷熱なども何處へやらすつかり清々しい氣分できゝとれてゐると、そこに邪魔されてある籠の蟲も、夏なればこそ賣られて行く秋の蟲でこゝは一番人氣が好いらしい

◇—◇

更に涼を追ふて旭町を上つて東參道から朝鮮神宮に參拜すれば吹き來る萬斛の涼風袂を翻つて得もいはれぬ爽快さ地獄から極樂へとはこの事であらう、またたいてゐる市街を眼下に眺め、な京城の夜景を眺めながら京城神社南山公園と一とめぐりする夢の樣な白衣の囁きがそこここにきかれる、月のない星空にまぎれて南山奧のほとゝぎすのかすかな啼聲都は短い夏の夜をこれからしばしまどろむのであらう涼しさは一しほ加はつて來さ

陸軍異動決定
二十六日發表の筈

【東京電報】陸軍の定期異動は左の如く決定、廿六日發表のはずである

軍事參議官兼陸軍技術本部長 中將 鈴木孝雄

陸軍大將に

築城部本部長 少將 渡邊金造
戶山學校長 少將 新井龜太郎
第十師團附 少將 園藤作藏
旅順要港司令官 少將 木下文次
參謀本部第三部長 少將 木原清
參謀本部第二部長 少將 松井石根
參謀本部第一部長 少將 荒木貞夫
要塞司令官 少將 深水武平次

陸軍中將に（各通）

軍事參議官 大將 森岡守成
第二師團長 中將 井上一次
第二十師團長 中將 引田乾作
第九師團長 中將 伊丹松雄
下關要塞司令官 中將 堀田正一
中將（新） 園藤作藏
中將（同） 木下文次
中將（同） 深水武平次（各通）

待命被仰付

陸軍運輸部長 中將 赤井春海

第二師團長に

步兵學校長 中將 永井來

第九師團長に

所澤飛行學校長 中將 上原平太郎

第二十師團長に

教育總監部附 中將 林彌三吉

步兵學校長に

參謀本部第三部長 中將 木原清

軍輪部長に

航空本部總務部長 少將 古谷清

所澤飛行學校長に

步兵第一旅團長 少將 廣瀨壽助

參謀本部第一部長に

川崎造船所解雇職工

【神戶電話】廿三日夜川崎造船所當局が發表した解雇職工および手當ては左の如くである

本工場二一七〇、兵庫工場六一〇、飛行機工場四六、葺合工場一八九、臨時建設部二二、合計三〇三七名▲解雇手當は勤續年數により給料二ケ月乃至四ケ月分で廿八日手交される

人參湯

▲DKの改革は色々と稱へられたり行はれたりしてゐるが▲今度の整理部長は▲朝鮮は內地より滿支への捷路であるため▲色々の名士や藝術家なぞの往來も少くないので▲こういふ人達に依賴してマイクロフォンの前に立つて貰ふやうにすればえゝであらうといふので▲まづその捷徑行爲として朝鮮新聞、京城日々、我社および各通信社等の社會部長を囑託にしたことになつた▲つまりこれによつて各名士や藝術家連との連絡につとめるといふわけである▲フレー〱

留學チーム來る

東京に留學する朝鮮人留學生の組織する陸上競技チーム一行は暑休を利用して朝鮮に來征した、京城の各チームとも競技のはずである（寫眞はけさ京城驛で）

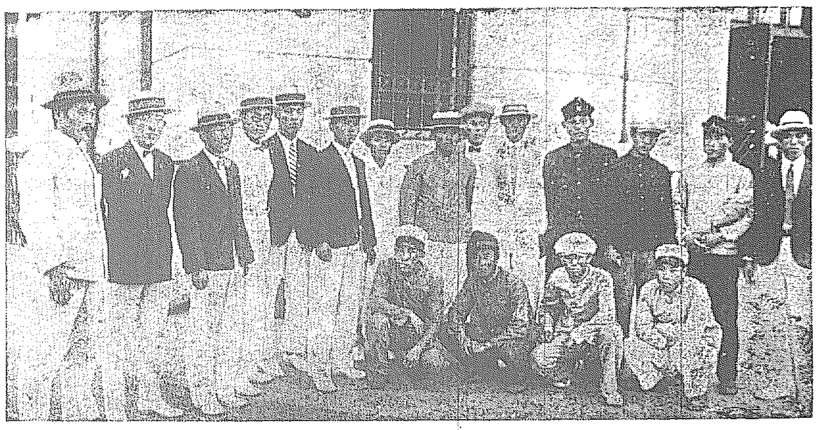

地震の觀測は大抵は出鱈目
學界の注目を惹ける
中村博士の學說

【仙臺電報】中村東北帝大教授は近來各氣象測候所や地震觀測所等で發表する微震や震動等は出鱈目であると發表して學界の注目を惹いてゐる、即ち現在の地震計に現れた震幅や方向等には地震計自身の週期や摩擦が加はつておつて正確なものを得るにはこれ等を差ひかねばならぬといふにある。なほ博士は地球內部のラヂウムの放能により熱が吸收されるので地球はやがて月の如く冷却し生物の存在は不可能になるだらうといふ新學說を來たる八月一日仙臺で開く日本學術總會で發表するはず

銘酒 澤之鶴 石崎株式會社

淋疾髙貴藥 マイソールサンタル
印度政府白檀專賣局特製
世に淋疾の藥品ほど種類の多いものはないが若し良質の白檀油が得らるゝならばこれに越した治淋劑はない、問題は白檀油の良否に歸着する事は世界の醫學界の一致した主張です本劑は白檀の世界的本場たるマイソール政府が十八種の樹木中の最良材を以て精製し特に其の名を冠して贈る精純無比の最高級白檀油にして在來のものとは全くその撰を異にし効能の的確、顯著なるは勿論胃腸障害の副作用全くなきは特に本劑の誇りとするところです。
外の藥で治らぬお方に切にお奬め申します。説明書進呈
（定價）五十球入（一球宛一日三回服用）金五圓、百球入 金拾圓 送料十八錢、代金引替は二十錢
製造元 印度マイソール政府白檀專賣局
發賣元 大阪市東區北新町一丁目廿五番地 サンタル商行
代理店 京城本町四丁目 キムラ藥房
大阪總代理店 高橋丹平、小林商會
特約店 京城南大門通 新井藥房 原田藥店 町田藥店 ほか各地名藥店にあり

ゴムバンド（輪ノ糸ゴム）
ゴムバンド。アヒル（各種入荷）
ゴムマリ。フーセン。ピンポン製造
大阪市東成區鶴之町廿七
伊藤ゴム工作所地方部

內科胃腸科 腦神經病 北島醫院
京城本町四丁目百五十五番地 電話本局二三七四番

齒牙の保健に・日常咽喉・含嗽に・創傷の消毒に
オキシフル
ふるき注意を特に御注意
近來オキシフルと同一のものと稱して粗惡なる過酸化水素製品を販賣する向があります………例へば（1）含量の僅少なるもの……（2）含酸量多く刺激性強きもの………（3）分解し易く保存力に乏しきもの等です………
オキシフルは3％（10容量％）の有效過酸化水素を含み、保存力强大にしてよく最後の一滴に至るまでその全效力を保有し、含酸量は極めて僅微であります………
御購求に際しては、必ず、オキシフルと指定、又、三共株式會社名義に御留意を願ひます 壜詰 120瓦入 450瓦入の二種あり
本社 東京室町 三共株式會社 出張所 大阪・臺北・奉天

懷中要藥 セイシンタン 清心丹
主成分 殺菌劑 健胃劑 固腸劑 興奮劑 清涼劑
効能本位
乘物醉ひ、暑氣中り、立眩、頭痛等の不快時即座に 常用すれば口中清涼 氣分爽快
胃腸を強健にし食アタリ惡疫等に對する抵抗力を強大ならしむ
本舖 東京日本橋 高木與兵衞

安産のために
ワダカルシユーム錠
姙婦胎兒を保護し分娩時の障害を除く
醫學博士林 醫學博士片瀨 推奬
大阪道修町 和田卯助商店
片瀨博士述 說明書進呈

一、購買入札 ボートランドセメント
右購買入札ス供給希望者ハ七月二十三日以降ノ內務局營繕課見本ニ就キ閲覽スベシ 朝鮮總督府內務局

京日案內

代診 入用 櫻井町 池上病院

招聘 男女外勤社員 希望者は履歷書持參せられたし 京城若草町百六 富士生命保險支部

外勤 手當歩合支給す 代理店經營者希望者來店 京城府永樂町 西村商事

店員 二十才より三十才迄の強健なる內地人男子採用身元確實なるを要す 岡崎町七〇 電話一〇三六 ばらぎ商會

賣家 家賃收千二百圓 賣價六千三百圓 電話本局三〇四九番

貸家 水道電氣附 家賃 電話光化門一九二九へ

看護 婦及見習至急採用 希望者本人直接來談ありたし 京城旭町一丁目 電話本局六九三番 島崎病院

黑燒 類は東京黑燒本舖 京城本町 電話光化門一九六八

恩給 公債株式 京城古市町 電話本局六九一

ラヂ オサイモホン二球 ラッパ及附屬品一揃 特價 京城鍾路 電話光化門 稻田商店ラヂオ部

養兎 優良種分讓 組合員募集 京城竹添町 吉野兎園

洋服 時代の要求に應じて 御註文は二日以內で仕立上げ 京城本町二丁目 電話本局

筏の損害十一萬圓
平北の洪水破害
當分流筏不可能

今回の大暴風雨により平北管内の營林署土木關係が百萬圓を突破したが更に營林署關係を除くとこれは思つた程でなく右について新義州營林署長語る

營林署としては現在ル下洞の貯木場と製材所に計六十臺の筏があつたが中にも流されたもの僅か二臺内一臺分は回收の見込がある から約七百尺締から一千尺締の損害であらう、又民間材では鴨西商會の廿五臺を筆頭に製紙會社や鴨江木材之れに次ぎ柴田、平田、三興、九中等の順で十臺から二三臺まで總計六十臺の流失であるが之亦ドン／＼回收してゐるから民の損害は此の半分即ち筏一臺六百尺締平均として總計一萬八千尺締時價十萬圓見當であらう、然し之れは新義州地下洞にある分の被害で上流で流失せるもの殊に營林署として は無いか民間材には相當ある樣に思はれる今尚上流一帶は洪水狀態とて此後響くは警戒を要する廿三日署の情報に依ると新乫坡八尺東興十尺中江十五尺惠山鎭十七尺渭原廿尺大吉里十八尺新義州十五尺と云ふ増水であるから昨今此の雨があがつても流筏は當分出來ない

して來た、幸け當座十數名を有し釜浦における有識者の立役者であり一方林は無識者中の利け者で兩者の背後には多數の郡類があり路傍の際の如き無識者七、八十名が李鵬變を叫んで押しかけた位であつた（釜山）

木浦の市民講座
毎月二回程度開く

二十日開催した木浦府の市民講座は府民の間に非常に評判がいゝので府では今右も引續いて月二回程度で開催するはずであるがプログラムは大體左の通りであると（木浦）

▲第二回　電氣と家庭　木浦府事務府の仕事府尹、稅の智識　府財務主任
▲第三回　氣象と日常生活木浦測候所長、警察の仕事　木浦署長
▲第四回　郵便局の仕事木浦局長　無線とラジオ　無電主任
▲第五回　新聞と社會未定、軍隊と國民未定
▲第六回　智樂と生活未定　運動に就いて未定

咸興體協發會式

既報の如く成興體育協會發會式は廿三日午後一時から道廳會議室に開催、會則發議をへ會長に藤原內務部長、副會長に咸興邑長、咸興警察署長、殖銀支店長就任、理事以下役員の指名顧問の推薦もとどこほりなく無事正式に成立した（咸興）

公金費消事件公判
懲役二年求刑

公金一萬圓を費消して社會の耳目を聳動せしめた元咸南道廳會計課雇の大楽義寶（三〇）にかゝる公判は廿三日釜山地方法院で木藤判事長の係りで公判開延、犯罪の動機から事件の經路に入り被告大樂の心情を完膚なきまでに論陳して後干檢事の論告に入り被告大樂あまりに懲役二年の求刑あつて閉廷したがいひ渡しは卅日

南浦商議懇談會

鎭南浦商業會議所では二十三日午後二時より會議員の懇談會を開き會員の資格および賦課率の引上げについて協議したが結局異議なく左の通り決定した

一、會員の資格を從前通りに據へ置く事は四十四人の減少となるため營業稅六圓以上の納付者に擴張せんとの提案は賦課金徴收方を考慮し從前通り七圓以上に据置く事

二、賦課率は從來の營業稅の百分の四十を百分の六十に引上る事を鎭南浦に臨時評議員會を開き定款を變更することゝして四時半散會した（鎭南浦）

突飛な要求
物笑ひとなる

沙河鎭驛附近における鐵道守備の安東守備隊兵が支那人暴徒射殺事件に關し徐東邊外交師団が關田領事と折衝中であるとは既報の如くであるが關田領事としては當時出張不在中であるから直相調査の上回答する旨を答へてみた所へ二十三日に至りわざ／＼內東邊道尹が領事館に關田領事を訪問した其抗議中には一人あて一萬圓宛三萬圓を遺族に與へよといふ意味も含まれてゐるとの事だが遺族もない浮浪の苦力然も無賴漢であるからこの慰謝料問題は一笑に附され將同において今頃ながら支那式に呆れてゐる（安東縣）

兩方から傷害の告訴

慶南東萊郡東萊面米塚組合長李成數（三）は同地靑年會幹部金成郁（三）と去る十七日夜さゝいな事から格鬪をはじめ双方負傷した事は直に檢事の告訴を提起したがまた是等の告訴を提出したので東萊駐在所において取調べ中であつたがこの裏面には根強い階級問題が伏在してゐるので同地では法廷の決鬪いかんを双方の態度が注目してゐるので同地ではかあり立派な不可とし釜山署の手に移される

ビール移入激增

朝鮮におけるビールの需用は逐年非常な勢ひで增加しつゝあり從つて各會社の賣込み競爭も激甚を極めてゐる試みに本年上半期における釜山税關の移入狀況をきけば總計百七萬八百九十九リットル、この價格八十萬七百十圓といふ數字を示しこれを前年同期の七十萬五百三十三リットル三十三萬二千四

土用干

◇……馬山穀物商組合幹部四郎、金鋪商外三氏は二十三日午前馬山署に到着した佐藤新稅務課長を訪問し營業稅の收入引下げに就いて陳情する處あつた

◇……中鮮衛南道遞松昇晉木伊三郞氏の東國圖に二十數名の溫泉組が忍び入り天津水蜜桃約千五百個を盗み逃走した

◇……釜山府營業税の納付は二十五日には府廳前一般の便宜を圖る爲め廿三日より納期まで毎日午後五時より九時迄釜山市場前銀行西部出張所西牧の島派出所、第二金融組合內に府金庫を出張せしめると

◇……釜山府富平町二丁目後藤小一方では廿二日午後十一時頃淺

驢馬とキッス　すりや病氣が癒る
百日咳の流行が生んだ平南地方の迷信

〔平壤〕平南地方に風濕痢、百日咳が猛烈な勢ひで流行し相當罹病者に接吻すれば百日咳は全治するとふれ廻つたものあり患者はこれを信じ驢馬を持つ家に押かけ盛んに實行し驢馬にはこれを作り分院的に驢馬にたべさせその半分をたべさすといふ方法で自護の接吻をしてゐる（平壤）

釜山の燈籠流し

釜山における年中行事の一つである水難者供養の燈籠流しは廿三日夜南濱海岸一帶の海上で盛大に行はれた、先づ夕大正公園に設けられた祭壇を前に府內各宗寺院より出席せる僧侶の讀經あり終つて前面の海上に流し讀の流れに漂ふて沖へ／＼と流れて行つたがしばらくは全くの火の海と化し讀間に漂ふ幾千となき火の明滅は美觀其の言語に絶した光景で觀によりこれを見物せんとする群衆で海岸は身動きもならなかつた（釜山）

百五十五圓に比すれば約一萬圓の増加さが推知されるが本年四月增稅を見たので幾分昇越移入が行はれた關係もありキリンビールの生産復活による賣込み移出を見たのも原因してゐるらしい（釜山）

腑を切拔く
新型の自殺

金泉郡安城面三郷面農具七頭（三）は二十日午後八時頃自宅オンドルでナイフを以て腹部で腑を中心に直徑約三寸位に丸く切拔き自殺を遂げた、原因は病苦と貧苦を悲觀してらしい（木浦）

水利妨害
我田に水を引き訴へらる

咸南新興郡永古面八洞里韓某外洞民一千二百餘名は同面内外川里安某氏を相手取り水利妨害の告訴を十九日大同署に提起したその理由は安が同面八洞里および外川里の間を流れる川の水を自分の田にひく爲築堤し洞民の水田はこれが爲多大の損害を被つたといふにある（平壤）

釜商大田野球延期

釜山商業野球團は京城へ向後續く大田鐵道運行の豫定で木浦大田支局後援で擧行の豫定であつた釜山鐵道ホール大田軍

拳銃の手入れから
誤つて人を射つ

廿一日午後四時半頃咸鏡南道北靑郡新浦里日本人郵便所事務員金田定雄（三）が公用ピストル手入の際彈丸が出て同局員に手を觸れた臨時發射をなし事務室に居合せた同所遞送夫鄭東五（三）の左頸を射通し生命危篤の重傷を負はせた、加害者金田は大新浦駐在所に引致取調べ中である（咸興）

日大講演會

日本大學講演部山上教授外八名の一行は廿四日午後二時十九分釜山着列車で來釜同夜八時から公會堂にて本社後援の下に大講演會を開催、翌日同校後援の下に大講演會を催し同校出身の立川判事、松本、淵本兩辯護士、土井上、升松氏その他校友會有志は鐵道ホテルで晩餐會を開いた

不倫の兒殺し

慶北英陽郡玄惠面花薔洞朴某二十の寡婦朴花（三）は夫死後一家の妾となつた寡婦とへんで同じくの交りをなした結果姙娠し二十二日午前二時頃男子を分娩したが世間體をはぢ嬰兒を絞殺したことを所轄署が探知し目下取調べ中（大邱）

球試合は都合により釜山商業軍の京城における全國中等學校野球大會終了の歸途に延期することになつた（大田）

水泳練習終了

大田高等女學校の水泳練習は十八日から錦江において二十三日練習中であつたが各種水泳競技を行ひ同日を以て終了した（大田）

公會堂建設協議

鎭南浦府公會堂建設問題につき府協議會有志は二十五日午後二時より商業會議所樓上において懇談會を開く事となつた（鎭南浦）

列車に觸れる

二十三日午前六時五十分大邱驛を南に去る二マイル釜山起點七五マイル四〇節で大邱驛發釜山行き急行列車が進行中佐藤所氏の長男（推定二十歳）が列車に觸れ重傷同仁醫院で加療中（大邱）

慶南辭令

道警部　實根　五郎
道警部補　宇野　友八

兼道屬（地方課勤務）
兼木官任道屬（地方課勤務）

◇……十日夜受取りに行つた釜山署員に襲突され直ち留置

◇……馬山府新町踏切りで廿一日午後一時半頃折柄進行中の終列車を目がけて飛込み自殺を圖り汽鑵車に跳ね飛ばされて重傷を負つた鮮人青年は金海郡二北面金松先（三〇）厭世らしい

◇……釜山府草梁町眞岡正行（一二）金文福（一五）金晋鉉（九ツ）の三名は十九日鬱官府孫謗南の感化院永興學校へ

◇……朝鮮軍司令部附木村三等主計正並に內田二等主計は隨員二名を帶同廿日鎮城支部、運輸部出張所、廿二日陸軍倉庫廿三日鑛兵分隊の定期經理檢査を行つた

◇……釜山府に於ける霖雨の被害は土木課で調査中であるが三萬圓は下らぬ見込みで右臨急工事

咸南巡禮
西湖津から
咸興支局　一記者

朝鮮窒素工場建築と共に異常の發展を示したのは西湖津である即ち工場建築の勞働者工事關係者の入込み多くかてゝ加へて海水浴客の往來する者一日約二百を越へ爾來西湖內には今後朝鮮窒素の發展も起工せらるゝ事になつてゐるので今後如何に發展するやも計られぬとこの土地の人々はいふ。

土地の有志として松井、梁山氏等あり、永月樓山氏は今回約五千圓の工費を以て二階建の料亭を新築し來る二十五日より第一水月樓として開業する事になつてゐるが同料亭は納六、七十人の宴會を引受くる大座敷あり藝妓も內地朝鮮人十六、七名をかゝへるといふのであるがその他二、三の料亭も目下營業中であると。

なほ當西湖津には遊覽船も十余艘出入し當日の貧弱な一漁村は成興近郊唯一の海水浴場として、工場映樂地として將又北鮮水路の中心漁港として將に來らん飛躍の時に備へんが爲に希望と歡喜の裡に活躍を續けて居る。

地方集會

▲釜山總泉寺小供大會　東京駒澤大學兒童研究會幹部の來鮮を機會に廿四日午後一時より開催
▲小林第古商銀小品揮毫會　廿四日より五日間紳原かね松島松翠園で開催
▲釜山第八小學校お伽講演　廿五日朝駒澤大學北村大榮氏等の講演あり
▲釜山共同倉庫重役會　廿五日商業會議所で開催
▲慶南昌原郡教育會講習會　謹習科の夏季講習會を廿四日五日間鎭海高女校で

地方人事

▲谷多北道知事　季産業土木兩課長を隨へ水害地宜川興川地方視察のため廿三日出發往復三日間の豫定
▲田代英一氏（新任新義州府庶務課長）廿三日着任挨拶
▲土屋傳作氏（新任平南地方課長）廿二日着任
▲工藤三次郎氏（平壤府庶務主任）府廳より道廳に轉じ平南道警察課勤務を命ぜらる
▲武井忠吉內務部長　廿四日京城へ
▲高武太郎專賣支局長　二十三日赴任挨拶のため市內各方面關係者歴訪
▲須藤國北道知事　東海岸地方出張中の處二十四日歸任
▲古橋卓北道內務部長　二十三日京城へ
▲松澤慶北道財務部長　二十三日就任挨拶のため市內關係者歴訪
▲勝本光六氏（新任清津府分掌局監督主任）二十二日清津着任
▲阿部咸北財務部長　都合により二十七日清津上陸着任
▲飛鋪木浦府尹　二十二日事務打合せのため上城
▲服部源太郎氏　廿日歸廳
▲金鑛衛生課長　廿六日京城へ

訂正

西鮮野球豫選は來る二十七日第一回戰擧行とあるは二十八日の誤りにつき訂正す。

◇……翠水國の段近く府協議會を開催する

◇……釜山第一商業野球團の野球戰は廿日午後五時半から大正公園で開催七回で十二對三コールドゲーム實業軍捷つ

◇……廿一日朝九時半釜山棧橋署の第二列車は線路故障の爲定時より四十分延着した

◇……今春浦項共進會の砂り要港部陸洞棧橋附近で十一名の溺死者を出した渡船沈没事件は兩來釜山地方法院馬山支部で審理中の處此の程國際終決廿八日釜山地方法院で公判開廷の運びとなつた

◇……慶南道では廿二日から三日間管區內土木工事其他に就いて上田土木課長と打合をする

下痢止藥
清腸（セイチョー）
價　三十錢　五十錢　壹圓
各藥店にあり
下痢の様な急症には是非專門藥をお勧めします。本劑は下痢止專門藥として多年研究の結果完成したもの、効めは確かで早い而も強い殺菌力もありますそしてこれで止めた腹工合の氣持よさこゝ申分なし。
大阪堂島　東京神田　高橋盛大堂藥局

地方文化を參考として新案せる珍菓
平壤土産
樂浪萬壽
樂浪落雁
浪煎餅
下江黃金堂
平壤（電話三〇三番）

日本國中（にっぽんこくぢう）
男も……女も
老も若きも
アサヒ地下タビ

持ちが良いから……
穿き良いから……
品質が良いから……
現在の製産
貳千萬足

クラブ齒磨、
床しい贈り物
贈つて滿足貰つて重寶な
文化生活に一番適はしい
クラブ化粧品詰合
實用的贈答品
クラブ石鹼
一圓八十錢より六圓まで數種

7—H

荒浪地獄 （十四）

悟道軒圓玉述　藤井耕遠畫

長兵衛の娘お艶の話柄は阿彌陀寺に關り、それより七月廿日の評定には、長兵衛をはじめ弟七郎兵衛と庄吉、なほ件の長之助は闘飯屋又右衛門が擔いて阿彌陀寺にまゐり、和尚に面會を求めると『○少々お待ち下さい。只今檀家の方が見えて和尚と對談中でございます』といふ。そこで一同は客間に通されて控へてゐると次ぎの間には來客があると見えて話し聲がしてゐたが間もなくチヤラ／＼といふ金の音がするので、長兵衛は眼を細目に開けてのぞくと和尚は頻に金子を數へてゐる前には六十余りの職人の風體らしい人物が控へてをりますやがて和尚は金を紙に包むと『和尚に受納いたしました。受取證は後刻お屆け致しまする』老『ハイ／＼、それではよろしくお願ひ申しまする』と老人は別れをつげて

歸つて行く、玄關まで和尚は送り出して行つたが、間もなく役僧が出て來て役『大層お待たせいたしました。どうぞ、こちらにお越し下さいますやう』と一同を本堂に案内した。そこへ和尚が出て來て和『今日はよく御參詣でございました』と一通りの挨拶が終ると、これから阿彌陀如來の像に燈明を擧げ、二三人の徒弟と共に讀經が初まりました。やがて焼香も終つて長兵衛始め一同は別れをつげて立歸る。闘飯屋又右衛門は木町の我家に歸る。こちらは長兵衛が、長『さて七郎兵衛も庄吉もこれへまゐれ。少々其さま達に談合致すことがある』と何か意味あり氣に長兵衛のいふのを聞いて七『兄上御談合とはどういふ事にござりますか』長『ほかでもないが、今日あの阿彌陀寺にまゐつた節、客間で待つてゐる間に和尚が凡そ百兩あまりの金を祠堂金として受取つてゐるのを見てをつた。そこで我々

の手下共にこの事をつげ、一同三名手傳ひの者をつれてまゐれ。彼奴等に案内をさせやう』と議一決、ひどい奴があつたものです。これから大次郎配下の足長兵八、山猫九郎、海月の雷蔵の三人を夜に入るを待つて長兵衛のもとに呼び寄せ、なほ阿彌陀寺に押入る手筈について相談した。その時山猫九郎が『先生、今夜は賊の初陣でござんすから、盗み方萬事は手前共で御指南致します。お前さん方御侍衆は素人でもこの方にかけたらズブの素人、そこへ行くと手前共は永年この道で苦勞してゐるから世下方の氣のつかぬやうな不思議な手段を用ゐます。ところで九郎の言ふことに從ひやす。頭から出かけることに致しやすが人に見られぬやうにすつかり顔を隱してお出でなさい』長『うむ承知致した。萬事よろしく頼む』とこれから各支度して、九つの鐘を合圖に以上六人、ひそかに寮を出て阿彌陀寺指して押寄せる。いづれも頭巾で深く顔をつゝみ腰には刀の一刀、寺の門前へ來てみるとかたく閉してあるので長『これは不可ん。誰か門を乗越し

て内に入りかんぬきをはづして呉ろ』頭『ナニ大丈夫でございます』七『手前があけて皆様に入れます』扨九郎が小門の方に廻つて來て『相ひでございます。……もし和尚さま、お願ひ申します』門『何ぢや／＼今時分、今夜は遲いから明日にして下され』頭『イエ、お葬式でございます。葬式のお知らせに上りました』門『あゝ葬式の知らせに見えなすたか』といひながら門番が起きて來ました

（以下次號）

ぶりに相談と申すは、どうだ賊になる手はじめに今宵彼の寺に押入つてその金を强奪することにしては……』と意外な事をいひ出した七『これは怪しからん。いえ、賊になるについてはわれ／＼は不承でございますが、然し今日は歸りの日數七日でございます。その日に賊を働いては僕の供養になります』長『莫迦な事を申せ、僕の供養がなんだ、そんな柔弱なことでこの亂い天下の大金を騙つて我々の前に往來することが出來ると思ふか。折角寶の山に入りながら手を空しくしてゐるやうな事で賊になれると思ふか』七『それも最も千萬、然らば今宵押寄せる事に致しませう』と同意した長『そこで大次郎

石効確實ニシテ賞讃ヲ博セル
マラリア特効丸
販賣店各地藥店ニアリ　京城府南山町二ノ八八
本舗 林藥房

生地は京染はみのや

補佐バイオリン尺八 マンドリン及ハーモニカ類（獨習書付）以上各種別規價正價（目録呈上）京城南大門通七〇大日本樂器京城支店

七月廿日

（舊曆六月二十七日）七赤 月曜 ▲[illegible]

▼七赤 ▲心掛次第で凶も吉に變ずる日。働き甲斐がある東と西と北が吉
▼八白 ▲注意に注意を拂へ取返しのつかぬ結果となる。乾と東と巽が吉
▼九紫 ▲目上の意見に從うて難問題の解決する吉日。北と辰と乙が吉
▼一白 ▲念に念を入れて進まねば意外な失敗を招く。巽と南と北が吉
▼二黑 ▲大利は望まれないが何事も圓滿に捗どる日。乾と艮と東が吉
▼三碧 ▲氣位が高く足元の見えぬ日。定期取引は見合せ。西と乾と丑が吉
▼四綠 ▲内輪にして利進み過ぎては不利。補償は午後。西と乾と壬が吉
▼五黄 ▲穏かな日。正しい事は思ふ存分行つて上首尾。乾と艮と東が吉
▼六白 ▲目上の人の助けを得て確實に勝利を得る日。艮と壬と東が吉

將棋新手合 （四）

於東京日本將棋聯盟本部 昭和十年七月十一日
先 六段 石井秀吉（東京）
八段 鈴木禎一（東京）
（圖は三十一手目以下の局面）

持駒 石井氏 桂香歩　鈴木氏 銀桂歩五

△六二銀 ▲四八金 △同飛成 ▲六八銀 △八四香 （ル）△五二銀 △七一金打 ▲四二銀成 △三九竜 ▲四九歩 △三六角 ▲四六角（ヲ）△四五歩 ▲三七歩（以下次號）

神谷木七段講評
（ル）上手方八四香打は攻め過ぎである或は先に四五金と一旦は守潜して駒損をさける處である
（ヲ）下手方四六角打ちは面白くない四四角と打つ方が攻防共に優つている

JODK プログラム

七月二十五日（月曜日）
午前九、〇五 料理献立 日用品値段
一〇、〇〇 相場放送
一〇、三〇 講演 涼しい庭を　李[illegible]
午後〇、三〇 天氣豫報 ニュース
一、四〇 相場放送
三、四五 相場放送 ニュース
六、三〇 維新の傑物中陸奥宗光 東大門小學校 箱田朝次郎
スポーツニュース
宗教講話（第一回）
長唄新曲浦島 同 花井楽好千代
唄 同 長田 小村 / 丸紅 北洲 / 岡野 玉笑
三絃 杵屋佐多枝
同 杵屋 芳枝
小鼓 久良中久松
大鼓 京家 桃紫
太鼓 普羽家一岩
落語つきうま 橋家 圓蔵
ニュース 天氣豫報 明日ノプロ發表
ニュース 天氣豫報
西鮮雜歌數種 朝鮮券
南道短歌數種 大同券
明日プロ發表

演藝案内

黄金館

二十二日より納涼特別大興行
帝キネ特作 孤島に咲く花 六巻
現代劇 帝キネ小島有々藤田林太郎香園子主演
小島有々藤田林太郎と近代の大名作品
喜劇 大寶活劇 福の神 五巻
中村小福紋十郎嵐昇千草共演
西部劇 怪傑ゾロ 八巻
ユナイテッド社提供大名、ダグラス・フェアバンクス主演
ヤア・コリヤ面白、滑稽に素晴しき愉快だ、痛快だ、悲鳴を…… 期待以上の……とも云はる名畫を……御家族御揃ひにて……

喜樂館

日活特作名篇大興行
一日は二十錢、二等三十錢、
日活時代劇部作品
高野長英 六巻
▲大谷友右衛門、澤田清、中村吉十郎、鬼頭豊二、山路ふみ子……
日活現代劇傑作品
▲主演 岡田嘉子、……
闘魂 八巻
▲澤蘭子、大河内傳次郎、杉狂兒 闘魂閃刃 七巻
劇痛になる劇に生きる……ハナシ百……

大正館

二十日より納涼特別大興行
價値萬點豪華絢爛の大映畫
アメリカ・パラマウント映畫
原作ドローシー・アーナー
監督ローレンス・ホーム
ヂヤン・ギャバン主演
フランス、プラシコマン主演 七巻
愛の秘密
滿洲大久保映畫
日本クーガン……小藤田正一主演
樂天家の孤兒 八巻
新井淳、水町節子、飯田蝶子、藤尾寛子助演
松竹京都撮影所超特作原作枝本憲

中央館

マキノ・キネマ
勤王時代 七巻
千代田綾子、市川男女之助、林長二郎……
落花亂刃 全九巻
マキノプロダクション特作
新生の妻 全八巻
マキノ現代劇部特作
神戸名古屋……

京龍館

七月廿一日より第二回納涼的興行
日活新興部特作品
母を尋ねて三百里 全十一巻
豪傑ラリー 全七巻
明治……

浪花館

七月二十二日より
納涼大演藝會
電本二六〇番
……浪花落語……

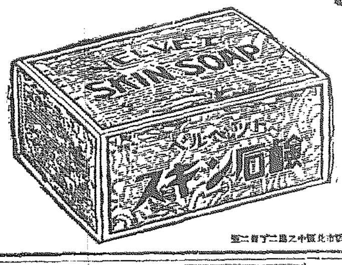

日之出印罐詰
糠味噌漬にもよしあしがある様に福神漬にもよしあしがある　日之出漬は香味　歯當りとも第一で　まことに御飯をおいしくたべさせる福神漬です
日之出漬（福神漬）
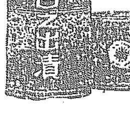
株式會社 祭原商店
C 221

南京虫退治は
專賣特許、人畜無害
イマヅ蠅取粉に限る
イマヅ蠅取粉で南京虫を取るには、南京虫の居る壁の隙の下に新聞紙を敷いて本品を數十錢位に撒布し（畳や壁との間、その他南京虫の居るへ便利）なれば本品を充分に撒布し、殿、汚れを掃除る可し。
かくすれば少くとも一、二、滅るよりも徹底的に南京虫を全滅する事を得。
小賣價 一罐 五錢…… 二罐 ……
……大阪市……

てんかん
のヒキツケもドンナ重いのでも
自宅で手軽にナオス事た人數に
無代進呈ゆ遠へ申込まれ
名古屋中區南小川町二 救生館

小林秘方の
清腋散
いやなわきがをサラリと治す
◎わきが薬の中で一番ヨクキク
薬は幾多の試驗を経た小林の清腋散です
がも心地よく治る
本舗 小林大藥房
……全國有名藥店にあり

月經
特殊流經劑

新築 開靜 清楽
御旅館
東萊溫泉場 よね井
電話 一二番

子宮病
血の道こしけヒステリー月經不順の人は實症軽症の差別なく古來有名の
神仙湯
禮
……

レスノリン
月經閉止四五ヶ月以内に確實の流經作用を以て容易く安全に應用の目的を達する特殊の効力を有す
發賣元 常盤藥院
……

土地建物擔保金融
金融御申込は手數料等一切不要秘密迅速御相談申上候
京城黄金町二丁目……
東京建物株式會社京城支店
電話本局長一六八一番

專心法律事務ニ從事ス
辯護士 前判事 法學士 中野晴光

滋強飲料 パーピス
一杯滋雨の濕ひあり
あゝ冷たいと
舌皷をうつ
爽快美味なる酸味と甘味
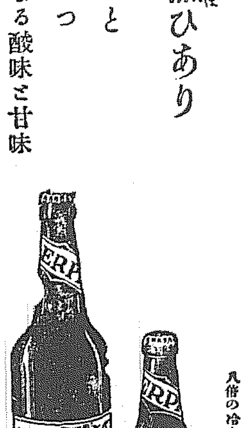
九倍の冷水に溶かして用ふ
定價 徳用瓶 ¥1.70　化粧瓶 ¥1.50
大阪 乾卯食料品株式會社 東京

色の白くない方に
特に適當な化粧料
肌色美顔水
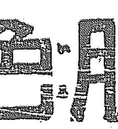
清い白さに……
自然の肌色！
お化粧上手と言はれる様な方々は以前から肌色の水白粉をお好みになつたものですが、桃谷化粧品研究所の肌色美顔水は、餘り肌色すぎずに品のよい化粧顔となり、殊に色の白くない質の方にも白粉が際立たず、生れつき色の白い方のお化粧したのと同じ様に附き、それに若し脂肪でお化粧崩れする事があつても肌色を含むため目に立たず、何時までも化粧美を保ちますので益々好評を博して居ります